

KIYI KANUNU

Kanun Numarası : 3621
Kabul Tarihi : 4/4/1990
Yayımlandığı Resmî Gazete : Tarih : 17/4/1990 Sayı : 20495
Yayımlandığı Düstur : Tertip : 5 Cilt : 29 Sayfa : 76



Bu Kanunun yürürlükte olmayan hükümleri için bakınız "Yürürlükteki Bazı Kanunların Mülga Hükümleri Külliyatı" Cilt : 2, Sayfa : 1339



BİRİNCİ BÖLÜM
Genel Hükümler

Amaç

Madde 1 – Bu Kanun, deniz, tabii ve suni göl ve akarsu kıyıları ile bu yerlerin etkisinde olan ve devamı niteliğinde bulunan sahil şeritlerinin doğal ve kültürel özelliklerini gözeterek koruma ve toplum yararlanmasına açık, kamu yararına kullanma esaslarını tespit etmek amacıyla düzenlenmiştir.

Kapsam

Madde 2 – Bu Kanun, deniz, tabii ve suni göller ve akarsu kıyıları ile deniz ve göllerin kıyılarını çevreleyen sahil şeritlerine ait düzenlemeleri ve bu yerlerden kamu yararına yararlanma imkan ve şartlarına ait esasları kapsar.

İstisnalar⁽¹⁾

Madde 3 – Askeri yasak bölgeler ve güvenlik bölgelerinde veya ülke güvenliği ile doğrudan ilgili, Türk Silahlı Kuvvetlerine veya Sahil Güvenlik Komutanlığına ait hareket ve savunma amaçlı yerlerde (konut ve sosyal tesisler hariç) özel kanun hükümlerine, diğer özel kanunlar uyarınca belirlenmiş veya belirlenecek yerlerde ise özel kanunların bu Kanuna aykırı olmayan hükümlerine uyulur.

Tanımlar

Madde 4 – Bu Kanunda geçen deyimlerden;

Kıyı çizgisi:Deniz, tabii ve suni göl ve akarsularda, taşkın durumları dışında, suyun kara-ya değdiği noktaların birleşmesinden oluşan çizgiyi,

(1) 31/10/2016 tarihli ve 678 sayılı KHK'nin 7 nci maddesiyle, bu maddenin birinci fıkrasına "Türk Silahlı Kuvvetlerine" ibaresinden sonra gelmek üzere "veya Sahil Güvenlik Komutanlığına" ibaresi eklenmiş; daha sonra bu hüküm 1/2/2018 tarihli ve 7071 sayılı Kanunun 7 nci maddesiyle aynen kabul edilerek kanunlaşmıştır.

Kıyı Kenar çizgisi: Deniz, tabii ve suni göl ve akarsularda, kıyı çizgisinden sonraki kara yönünde su hareketlerinin oluşturulduğu kumluk, çakıllık, kayalık, taşlık, sazlık, bataklık ve benzeri alanların doğal sınırını,

Kıyı: Kıyı çizgisi ile kıyı kenar çizgisi arasındaki alanı,

Sahil şeridi: Kıyı kenar çizgisinden itibaren kara yönünde yatay olarak enaz 100 metre genişliğindeki alanı,⁽¹⁾

Dar Kıyı: Kıyı kenar çizgisinin, kıyı çizgisi ile çakışmasını,

Toplumun yararlanmasına açık yapı: Mevzuata göre tespit ya da tasdik edilmiş kural ve ücret tarifelerine uygun biçimde, getirdiği kullanımdan belirli kişi ya da topluluklara ayrıcalıklı kullanım hakkı tanımaksızın yararlanmak isteyen herkese eşit ve serbest olarak açık bulundurulmuş ve konut dokunulmazlığı olmayan yapıları,

İfade eder.

(Son fıkra iptal: Ana. Mah.'nin 18/9/1991 tarih ve E.: 1990/23, K.: 1991/29 sayılı kararı ile.)

Genel Esaslar

Madde 5 – Kıyılar ile ilgili genel esaslar aşağıda belirtilmiştir:

Kıyılar, Devletin hüküm ve tasarrufu altındadır. Kıyılar, herkesin eşit ve serbest olarak yararlanmasına açıktır,

Kıyı ve sahil şeritlerinden yararlanmada öncelikle kamu yararı gözetilir.

Kıyıda ve sahil şeridinde planlama ve uygulama yapılabilmesi için kıyı kenar çizgisinin tespiti zorunludur.

Kıyı kenar çizgisinin tespit edilmediği bölgelerde talep vukuunda, talep tarihini takip eden üç ay içinde kıyı kenar çizgisinin tespiti zorunludur.

Ek : (1/7/1992 - 3830/2 md.) Sahil şeritlerinde yapılacak yapılar kıyı kenar çizgisine en fazla 50 metre yaklaşabilir.

Ek : (1/7/1992 - 3830/2 md.) Yaklaşma mesafesi ve kıyı kenar çizgisi arasında kalan alanlar, ancak yaya yolu, gezinti, dinlenme, seyir ve rekreatif amaçla kullanılmak üzere düzenlenebilir.

Ek : (1/7/1992 - 3830/2 md.) Sahil şeritlerinin derinliği, 4 üncü maddede belirtilen mesafeden az olmamak üzere, sahil şeridindeki ve sahil şeridi gerisindeki kullanımlar ve doğal eşikler de dikkate alınarak belirlenir.

Ek : (1/7/1992 - 3830/2 md.) Taşıt yolları, sahil şeridinin kara yönünde yapı yaklaşma sınırı gerisinde kalan alanda düzenlenebilir.

Ek : (1/7/1992 - 3830/2 md.) Sahil şeridinde yapılacak yapıların kullanım amacına bağlı olarak yapım koşulları yönetmelikte belirlenir.

(1) Bu tanım 1/7/1992 tarih ve 3830 sayılı Kanunun 1 inci maddesi ile değiştirilmiş olup, metne işlenmiştir.

İKİNCİ BÖLÜM

Kıyı, Kıyı Kenar Çizgisi, Sahil Şeridi, Planlama ve Yapılanma

Kıyının Korunması, Yapı Yasağı, Kıyı ve Denizde Yapılacak Yapılar ⁽⁴⁾

Madde 6 – Kıyı, herkesin eşitlik ve serbestlikle yararlanmasına açık olup, buralarda hiçbir yapı yapılamaz; duvar, çit, parmaklık, telörgü, hendek, kazık ve benzeri engeller oluşturulamaz.

Kıyılarda, kıyıyı değiştirecek boyutta kazı yapılamaz; kum, çakıl vesaire alınamaz veya çekilemez.

Kıyılara moloz, toprak, curuf, çöp gibi kirlenici etkisi olan atık ve artıklar dökülemez.

Kıyıda imar planı kararı ile;⁽⁴⁾

a) İskele, liman, barınak, yanaşma yeri, rıhtım, dalgakıran, köprü, menfez, istinat duvarı, fener, çekek yeri, kayıkhanesi, tuzla, dalyan, tasfiye ve pompaj istasyonları gibi, kıyının kamu yararına kullanımı ve kıyıyı korumak amacıyla yönelik alt yapı ve tesisler, Sahil Güvenlik Komutanlığının faaliyetlerinin özelliği gereği kıyıdan başka yerde yapılması mümkün olmayan Sahil Güvenlik Komutanlığı bağlısı gemi/bot karakolları ve destek birimi binaları;⁽¹⁾

b) Faaliyetlerinin özellikleri gereği kıyıdan başka yerde yapılması mümkün olmayan tersane, gemi söküme yeri ve su ürünlerini üretim ve yetiştirme tesisleri gibi, özelliği olan yapı ve tesisler,

c) **(Ek: 3/7/2005-5398/13 md.)** Organize turlar ile seyahat eden kişilerin taşıdığı yolcu gemilerinin (kravaziyer gemilerin) bağlandığı, günün teknolojisine uygun yolcu gemisine hizmet vermek amacıyla liman hizmetlerinin (elektrik, jeneratör, su, telefon, internet ve benzeri teknik bağlantı noktaları ve hatlarının) sağlandığı, yolcularla ilgili gümrüklü alan hizmetlerinin görüldüğü, ülke tanıtımı ve imajını üst seviyeye çıkaracak turizm amaçlı (yeme-içme tesisleri, alışveriş merkezleri, haberleşme ve ulaştırmaya yönelik üniteler, danışma, enformasyon ve banka hizmetleri, konaklama üniteleri, ofis binaları) fonksiyonlara sahip olup, kravaziyer gemilerin yanaşmasına ve yolcuları indirmeye müsait deniz yapıları ve yan tesislerinin yer aldığı kravaziyer ve yat limanları,

d) **(Ek: 31/7/2008-5801/3 md.)** Uluslararası spor otoritelerinin, Türkiye’de spor faaliyetlerinin düzenleneceğine dair kararı gereğince Gençlik ve Spor Genel Müdürlüğüne bağlı olduğu spordan sorumlu Bakanlığın izni doğrultusunda, 10/12/2003 tarihli ve 5018 sayılı Kamu Mali Yönetimi ve Kontrol Kanununun (I) sayılı Cetvelinde düzenlenen genel bütçe kapsamındaki kamu idareleri, aynı Kanunun (II) sayılı Cetvelinde düzenlenen özel bütçeli idareler, belediyeler ile il özel idareleri tarafından her türlü spor aktiviteleri ve organizasyonların yapılmasına/yaptırılmasına yönelik spor tesisleri ve zorunluluk arz eden durumlarda bunların tamamlayıcı konaklama tesisleri,

e) **(Ek: 18/6/2017-7033/33 md.)** Trabzon, Rize ve Zonguldak illerinde 24/5/1933 tarihli ve 2219 sayılı Hususi Hastaneler Kanunu kapsamında kalan sağlık tesisleri hariç olmak üzere, Cumhurbaşkanınca alınacak kamu yararı kararı doğrultusunda kurulacak sağlık tesisleri ve alternatif alan bulunmaması durumunda 9/1/2002 tarihli ve 4737 sayılı Endüstri Bölgeleri Kanununa göre kurulan, işletilen ve mevcut en iyi teknikleri kullanan endüstri bölgeleri,⁽²⁾⁽³⁾

f) **(Ek: 29/11/2018-7153/18 md.)** Enerji iletim hatları,
Yapılabilir.

(1) 31/10/2016 tarihli ve 678 sayılı KHK’nin 8 inci maddesiyle, bu bende “Sahil Güvenlik Komutanlığının faaliyetlerinin özelliği gereği kıyıdan başka yerde yapılması mümkün olmayan Sahil Güvenlik Komutanlığı bağlısı gemi/bot karakolları ve destek birimi binaları,” ibaresi eklenmiş, daha sonra bu hüküm 1/2/2018 tarihli ve 7071 sayılı Kanunun 8 inci maddesiyle aynen kabul edilerek kanunlaşmıştır.

(2) 16/5/2018 tarihli ve 7144 sayılı Kanunun 9 uncu maddesiyle, bu bende “Trabzon” ibaresinden sonra gelmek üzere “, Rize” ibaresi eklenmiştir.

(3) 2/7/2018 tarihli ve 700 sayılı KHK’nin 113 üncü maddesiyle, bu bentte yer alan “Sağlık Bakanlığının önerisi ve Bakanlar Kurulunca” ibaresi “Cumhurbaşkanınca” şeklinde değiştirilmiştir.

(4) 29/11/2018 tarihli ve 7153 sayılı Kanunun 18 inci maddesiyle bu Kanununun 6 ncı maddesinin başlığında yer alan “ve Kıyıda” ibaresi “, Kıyı ve Denizde” şeklinde değiştirilmiş, dördüncü fıkrasının birinci cümlesinde yer alan “, uygulama” ibaresi madde metninden çıkarılmıştır.

(Ek fıkra: 29/11/2018-7153/18 md.) Denizlerde imar planı kararı ile Enerji ve Tabii Kaynaklar Bakanlığınca yenilenebilir enerji kaynak alanı olarak ilan edilen alanlarda yenilenebilir enerji üretim santralleri yapılabilir.

(Ek fıkra: 3/7/2005 - 5398/13 md.) Özelleştirme kapsam ve programına alınan ve sahil şeridi belirlenen veya belirlenecek olan alanlar ile kıyı ve dolgu alanlarında yapılacak yat ve kruvaziyer limanlarının ihtiyacı olan yönetim birimleri, destek birimleri, bakım ve onarım birimleri, teknik ve sosyal altyapı ve konaklama birimleri ile ilgili kullanım kararları ve yapılanma şartları imar plânı ile belirlenir.

Bu yapı ve tesisler yapım amaçları dışında kullanılamazlar.

Doldurma ve Kurutma Yoluyla Arazi Kazanma ve Bu Araziler Üzerinde Yapılabilecek Yapılar

Madde 7 – Kamu yararının gerektirdiği hallerde, uygulama imar planı kararı ile deniz, göl ve akarsularda ekolojik özellikler dikkate alınarak doldurma ve kurutma suretiyle arazi elde edilebilir.

(Değişik fıkra: 18/6/2017–7033/34 md.) Bu gibi yerlerde doldurma veya kurutmayı yapacak ilgili idarenin valiliğe iletilen teklifi, valilik görüşü ile birlikte Çevre ve Şehircilik Bakanlığına gönderilir. Bakanlık, konusuna göre ilgili kuruluşların görüşünü de almak suretiyle teklifi inceler. Uygun bulunması halinde ilgili idare tarafından uygulama imar planı hazırlanır. Bu yerler için yapılacak planlar hakkında 3/5/1985 tarihli ve 3194 sayılı İmar Kanunu hükümleri uygulanır. Ancak bu planlar Çevre ve Şehircilik Bakanlığı tarafından; 12/3/1982 tarihli ve 2634 sayılı Turizmi Teşvik Kanunu kapsamında kalan alanlardaki planlar, anılan Kanunun 7 nci maddesine göre ve 4737 sayılı Kanun kapsamında kalan alanlardaki planlar ise anılan Kanunun 4/A, 4/C ve 4/Ç maddelerine göre tasdik edilir. Doldurma ve kurutma işlemleri yürürlükteki mevzuat hükümlerine göre yapılır. Bu araziler Devletin hüküm ve tasarrufu altındadır, özel mülkiyet konusu olamaz.

Bu alanlar üzerinde 6 ncı maddede belirtilen yapılar ile yol, açık otopark, park, yeşil alan ve çocuk bahçeleri gibi teknik ve sosyal altyapı alanları düzenlenebilir.

Sahil Şeridinde Yapılabilecek Yapılar

Madde 8 – Uygulama imar planı bulunmayan alanlardaki sahil şeritlerinde, 4 üncü maddede belirtilen mesafeler içinde hiç bir yapı ve tesis yapılamaz.

Uygulama imar planı bulunan yerlerde duvar, çit, parmaklık, telörgü, hendek, kazık ve benzeri engeller oluşturulamaz. Moloz, toprak, curuf, çöp gibi kirletici ve çevreyi bozucu etkisi olan atık ve artıklar dökülemez, kazı yapılamaz.

Ancak bu alanlarda; uygulama imar planı kararıyla altı ve yedinci maddede belirtilen yapı ve tesislerle birlikte toplum yararına açık olmak şartıyla konaklama hariç günü birlik turizm yapı ve tesisleri yapılabilir.

Kıyı Kenar Çizgisinin Tespiti

Madde 9 – Kıyı kenar çizgisi, valiliklerce, kamu görevlilerinden oluşturulacak en az 5 kişilik bir komisyonca tespit edilir.

Bu komisyon; jeoloji mühendisi, jeolog veya jeomorfolog, harita ve kadaströ mühendisi, ziraat mühendisi, mimar ve şehir plancısı, inşaat mühendisinden oluşur.

Komisyonca tespit edilip valiliğin uygun görüşü ile birlikte gönderilen kıyı kenar çizgisi, Çevre ve Şehircilik Bakanlığınca onaylandıktan sonra yürürlüğe girer.⁽¹⁾

Komisyonun çalışma usul ve esasları Çevre ve Şehircilik Bakanlığınca hazırlanan yönetmelik ile belirlenir.⁽¹⁾

(1) 29/11/2018 tarihli ve 7153 sayılı Kanunun 28 inci maddesiyle bu fıkralarda yer alan “Bayındırlık ve İskan Bakanlığınca” ibareleri “Çevre ve Şehircilik Bakanlığınca” şeklinde değiştirilmiştir.

Kıyı ve Sahil Şeridinde Planlar

Madde 10 – Kıyıda ve sahil şeridindeki planlar bu Kanunun ve buna dayanılarak çıkarılacak yönetmeliğin hükümlerine aykırı olamaz. Bu yerlerde düzenlenen planlardan, imar mevzuatı veya yerin özelliği dolayısıyla 2634 sayılı Turizmi Teşvik Kanunu kapsamına girenler, anılan Kanunun 7 nci maddesine göre onaylanarak kesinleşir.

Kıyıda ve Doldurma ve Kurutma Yoluyla Kazanılan Araziler Üzerinde Yapılanmalara İzin Verilmesi

Madde 11 – Bu Kanun hükümlerine göre, kıyıda ve doldurma ve kurutma yoluyla kazanılan araziler üzerinde yapılması mümkün olan yapı ve tesislerin yapılabilmesi için, Çevre ve Şehircilik Bakanlığında gerekli iznin alınması zorunludur.⁽¹⁾

Yapı ruhsatı verilmesinde bu izin belgesi yeterlidir.

İzin verilme şekil ve şartları Çevre ve Şehircilik Bakanlığınca tespit edilerek çıkarılacak uygulama yönetmeliğinde belirtilir.⁽¹⁾

Tapuya Şerh Verilmesi

Madde 12 – Sahil şeridinde, bu Kanunun 8 inci maddesinde belirtilen hükümlere uygun olarak yapılan yapıların bu niteliklerinin, tapu kütüğünün beyanlar hanesine işlenmesi zorunludur.

ÜÇÜNCÜ BÖLÜM

*Kontrol, İmar Mevzuatına Aykırı Yapı ve Ceza Hükümleri**Kontrol*

Madde 13 – Bu Kanun kapsamında kalan alanlardaki uygulamaların kontrolü; belediye ve mücavir alan sınırları içinde belediye, dışında ise valilikçe yürütülür. İlgili bakanlıkların teftiş ve kontrol yetkileri saklıdır.

İmar Mevzuatına Aykırı Yapı

Madde 14 – Bu Kanun kapsamında kalan alanlarda ruhsatsız yapılar ile ruhsat ve eklerine aykırı yapılar hakkında 3194 sayılı İmar Kanununun ilgili hükümleri uygulanır.

*Ceza Hükümleri***Madde 15 – (Değişik: 23/1/2008 – 5728/466 md.)**

Kıyıda ve uygulama imar planı bulunan sahil şeritlerinde duvar, çit, parmaklık, tel örgü, hendek, kazık ve benzeri engelleri oluşturanlara ikibin Türk Lirasından onbin Türk Lirasına kadar idarî para cezası verilir. Ayrıca oluşturulan engellerin beş günden fazla olmamak üzere belirlenen süre zarfında kaldırılmasına karar verilir. Bu süre zarfında engellerin ilgililer tarafından kaldırılmaması halinde, masrafı yüzde yirmi zammıyla birlikte kendilerinden kamu alacaklarının tahsili usulüne göre tahsil edilmek üzere kamu gücü kullanılmak suretiyle derhal kaldırılır. Kabahatin tekrarı halinde, ceza üst sınırdan verilir.

(1) 29/11/2018 tarihli ve 7153 sayılı Kanunun 28 inci maddesiyle birinci fıkrada yer alan “Maliye ve Gümrük Bakanlığında” ibaresi “Çevre ve Şehircilik Bakanlığında” şeklinde ve üçüncü fıkrada yer alan “Bayındırlık ve İskan ve Maliye ve Gümrük bakanlıklarınca birlikte” ibaresi “Çevre ve Şehircilik Bakanlığınca” şeklinde değiştirilmiştir.

Birinci fıkrada sayılan yerlerden kum, çakıl alanlara üçbin Türk Lirasından onbeşbin Türk Lirasına kadar idarî para cezası verilir.

Birinci fıkrada sayılan yerlere moloz, toprak, cüruf, çöp gibi atık ve artıkları dökenler, atılan veya dökülen maddenin niteliğine, çevreyi kirleticisi ve bozucu etkisine göre Türk Ceza Kanunu, Kabahatler Kanunu veya Çevre Kanunu hükümlerine göre cezalandırılır.

Yukarıdaki fıkralarda sayılan fiillerin kıyının doğal yapısını bozacak bir etki meydana getirmesi halinde, daha ağır cezayı gerektiren bir suç oluşturmadığı takdirde, faileri hakkında altı aydan iki yıla kadar hapis cezasına hükmolunur.

Birinci fıkrada sayılan yerlerde ruhsatsız veya ruhsat ve eklerine aykırı olarak yapı yapan kişilere Türk Ceza Kanunu veya İmar Kanunu hükümlerine göre verilecek ceza bir kat artırılır.

İlgili kanunlarda belirtilen makamların yetkileri saklı kalmak üzere, bu maddede belirtilen idarî yaptırımlara karar vermeye mahalli mülki amir yetkilidir.

Yönetmelik

Madde 16 – Bu Kanunun uygulanması ile ilgili yönetmelik, Kanunun yayımından itibaren 3 ay içinde Maliye ve Gümrük, Turizm Bakanlıklarının yazılı görüşü alınarak Bayındırlık ve İskan Bakanlığınca hazırlanır.

Ek Madde 1- (Ek: 1/8/2003-4971/26 md.)

Özelleştirme kapsamındaki kuruluşların kullanımında bulunan ve bu Kanunun 6 ncı maddesi kapsamında kıyıda yer alan arazi ve yapılar için, bu Kanun hükümleri çerçevesinde yapılması gereken tüm işlemler (kıyı kenar çizgisinin tespiti, Özelleştirme İdaresi Başkanlığınca lüzum görülmesi halinde kıyı kenar çizgisinin yeniden tespiti, uygulama imar plânlarının hazırlanması, ruhsat ve benzeri hususlar) kuruluşun özelleştirme kapsamına alınmasını takiben ilgili kurum ve kuruluşlarca iki ay içerisinde sonuçlandırılır. Bu arazi ve yapılar Özelleştirme İdaresi Başkanlığının talebine istinaden kadastro müdürlüğünce kadastro paftalarına özel işaretleri ile belirtilir.

Ek Madde 2- (Ek:18/1/2019-7162/7 md.)

Ekli (1), (2), (3) ve (4) nolu krokiler ile listelerde sınır ve koordinatları gösterilen alanlarda bu Kanunun kıyılar, sahil şeritleri, doldurma ve kurutma yoluyla kazanılan arazilere ilişkin yapı ve yapılaşmaya dair sınırlayıcı hükümleri uygulanmaz.

Geçici Madde – Bu Kanunun yürürlüğe girdiği tarihten önce mevzuat hükümlerine uygun olarak onanmış ve kısmen veya tamamen yapılaşmış 1/1000 ölçekli uygulama imar planlarının sahil şeritleri ile ilgili hükümleri geçerlidir. Ancak, 8 inci maddenin ikinci fıkrası hükümleri saklıdır.

Yürürlük

Madde 17 – Bu Kanunun (...) ⁽¹⁾ hükümleri yayımı tarihinde yürürlüğe girer.

Yürütme

Madde 18 – Bu Kanun hükümlerini Bakanlar Kurulu yürütür.

(1) Bu maddede yer alan "4 üncü maddesinin son fıkrası hükmü 1/3/1995 tarihinde, diğer..." ibaresi, Anayasa Mahkemesinin 18/9/1991 tarih ve E.: 1990/23,K.: 1991/29 sayılı Kararıyla iptal edilmiş olup, metinden çıkarılmıştır. (Bkz. R.G.: 23/1/1992 - 21120)

**4/4/1990 TARİHLİ VE 3621 SAYILI ANA KANUNA İŞLENEMEYEN
HÜKÜMLER**

1) 1/7/1992 tarihli ve 3830 sayılı Kanunun geçici maddesi:

Geçici Madde – Kısmen veya tamamen yapılaşmamış alanlarla ilgili imar planı revizyonları bu Kanunun yürürlüğe girdiği tarihten itibaren 1 yıl içinde tamamlanır.



**3621 SAYILI KANUNA EK VE DEĞİŞİKLİK GETİREN MEVZUATIN VEYA
ANAYASA MAHKEMESİ KARARLARININ
YÜRÜRLÜĞE GİRİŞ TARİHLERİNİ GÖSTERİR TABLO**

Değiştiren Kanunun/KHK'nin veya İptal Eden Anayasa Mahkemesi Kararının Numarası	3621 sayılı Kanunun değişen veya iptal edilen maddeleri	Yürürlüğe Giriş Tarihi
3830	–	11/7/1992
4971	–	15/8/2003
5398	6	21/7/2005
5728	15	8/2/2008
5801	6	13/8/2008
KHK/678	3, 6	22/11/2016
7033	6, 7	1/7/2017
7071	3, 6	8/3/2018
7144	6	25/5/2018
KHK/700	6	24/6/2018 tarihinde birlikte yapılan Türkiye Büyük Millet Meclisi ve Cumhurbaşkanlığı seçimleri sonucunda Cumhurbaşkanının andiçerek göreve başladığı tarihte (9/7/2018)
7153	6, 9, 11	10/12/2018
7162	Ek Madde 2, Ekli (1),(2),(3),(4) nolu krokiler ile listeler	30/1/2019

(Ek:18/1/2019-7162/7 md.)

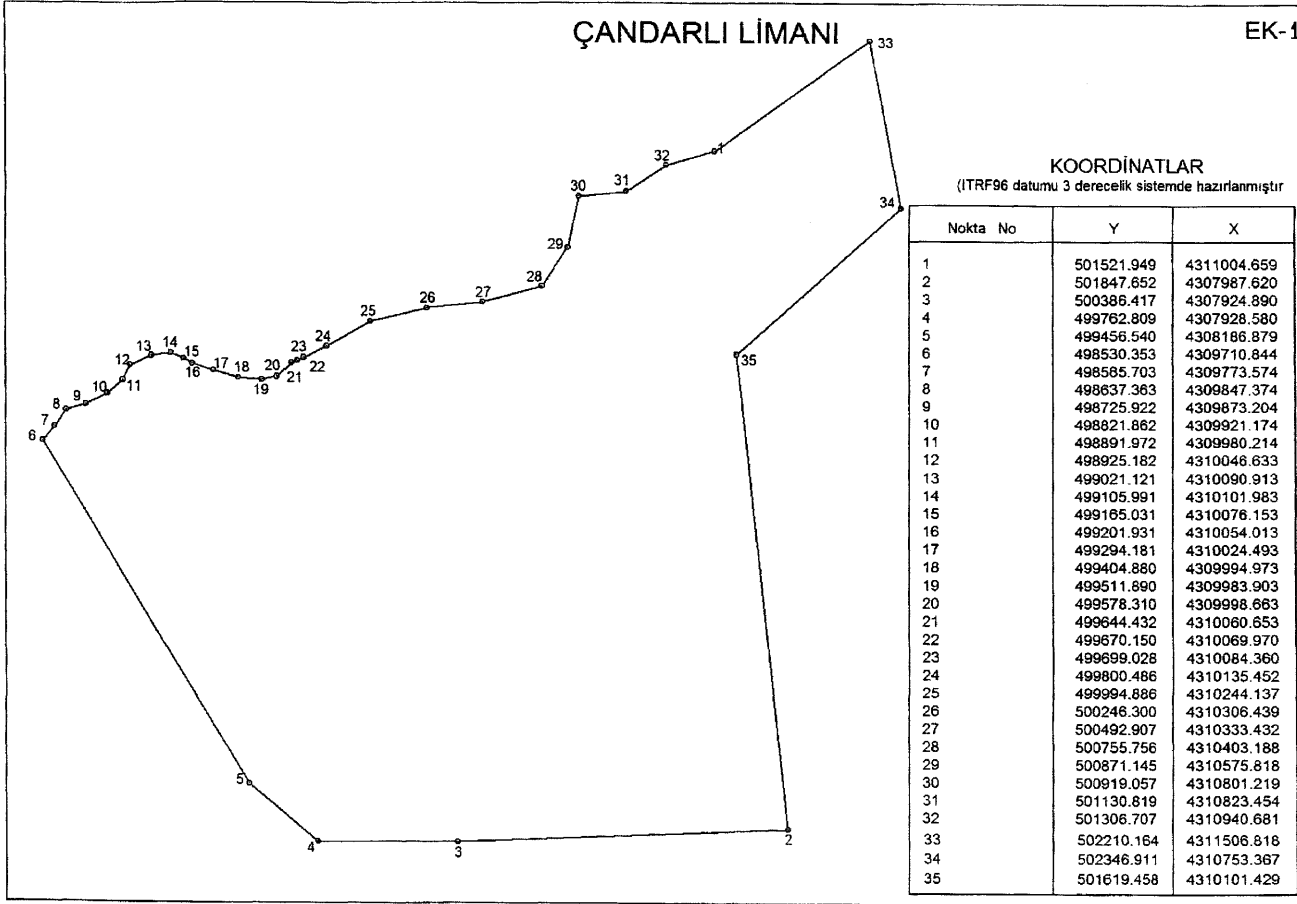

RIZE İYİDERE LOJİSTİK MERKEZ LİMANI

EK-2

KOORDİNATLAR

(ITRF96 datumu 3 derecelik sistemde hazırlanmıştır)

NoktaNo	Y	X
1	360627.948	4543323.519
2	361165.802	4542655.473
3	361038.842	4542534.019
4	360910.913	4542369.638
5	360796.983	4542211.865
6	360673.204	4542067.807
7	360529.853	4541905.677
8	360374.933	4541757.723
9	360204.118	4541598.259
10	359974.881	4541392.579
11	359812.371	4541224.218
12	359670.445	4541053.427
13	359523.118	4540879.274
14	359399.041	4540730.157
15	359263.750	4540605.536
16	359120.085	4540488.081
17	358968.008	4540386.471
18	358817.752	4540308.601
19	358670.213	4540240.283
20	358521.596	4540181.315
21	358376.405	4540131.728
22	358230.449	4540091.706
23	360526.673	4543237.241

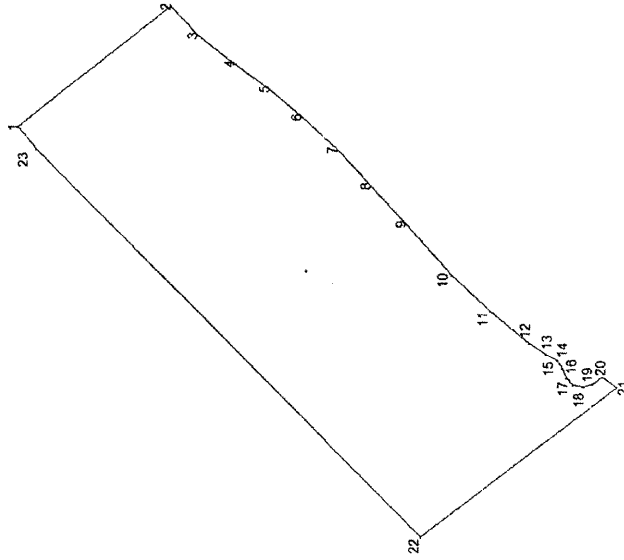

RİZE DOLGU ALANI

EK-3

ITRF96/42-3

Nokta No	Y	X
1	372675.98	4546027.67
2	373420.10	4546362.19
3	373529.61	4546126.26
4	372777.60	4545802.33

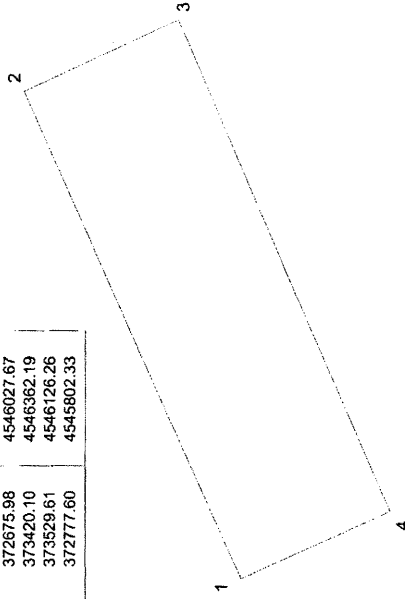

BİTLİS AHLLAT

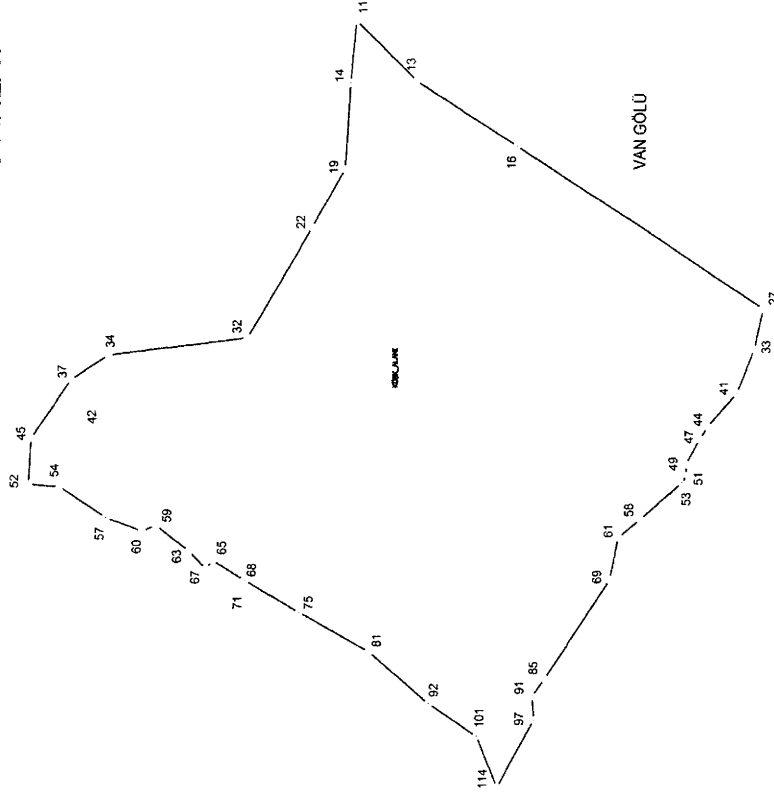

EK-4

(ITRF96 utm 3 derece koordinatları)

Nokta No	Y	X
11	541633.310	4290124.272
13	541614.256	4290104.845
14	541613.702	4290126.200
16	541593.298	4290072.559
19	541585.959	4290127.748
22	541567.410	4290138.448
27	541541.035	4289994.011
32	541532.243	4290158.833
33	541528.008	4289996.920
34	541526.841	4290202.972
37	541518.962	4290215.112
41	541513.866	4290002.588
44	541503.264	4290012.009
45	541500.465	4290228.152
47	541499.127	4290014.533
49	541491.250	4290018.924
51	541487.517	4290018.733
52	541485.652	4290229.038
53	541485.442	4290020.074
54	541484.849	4290218.867
57	541474.863	4290203.814
58	541473.603	4290033.371
59	541472.252	4290187.791
60	541470.520	4290192.298
61	541467.952	4290040.309
63	541464.139	4290177.390
65	541461.097	4290169.822
67	541458.499	4290172.027
68	541454.678	4290189.747
69	541454.343	4290043.032
75	541444.336	4290142.445
81	541431.519	4290119.923
85	541422.576	4290063.544
91	541417.078	4290067.527
92	541414.842	4290100.626
97	541409.288	4290067.006
101	541404.213	4290085.193
114	541387.763	4290078.739